

STS NYT

MEDLEMSBLAD FOR STUDENTERFORENINGENS SKAKKLUB

nr. 4, sæson 1986/87

Marts 1987.

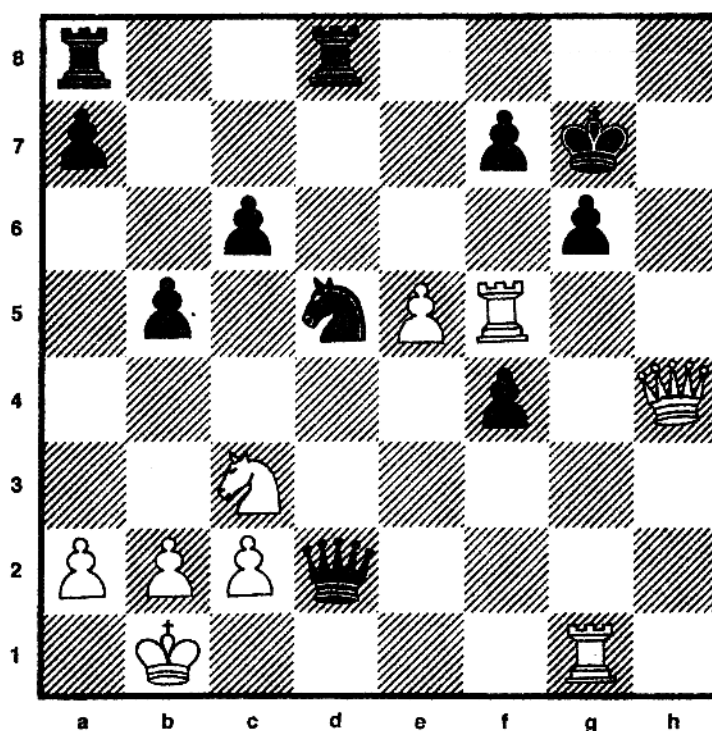

Hvid trækker og vinder!

Sidste nummers opgave:

Stillingen var fra et parti Aljechin - Modina, Buenos Aires 1926. Hvid trak 25.Dxa7!! og der fulgte -,Txa7.

Andre muligheder: I. 25.-,Txd2 26.Txd2,Txd2 27.Sxd2 og hvid har reelt en merbonde i Ba3.

II. 25.-,Sxd1 26.Txd7,Sxe3 27.fxe3, Txd7 28.Dxd7,Lf8 29.Se5 osv.

III. 25.-,Ld6 26.Dxd7,Txd7 27.Txb2, De6 28.Tbd2 og bindingen af Ld6 afgør.

26.Txd8+,Lf8 27.Lxc5,h6 28.Txf8+,Kh7 29.Tdd8,Dbl+ 30.Kh2, Tb7 31.Sh4! og sort bliver mat: 31.-,g6 32.Ld4,f6 33.Lxf6, eller 31.-,g5 32.Th8+,Kg7 33.Tdg8+,Kf6 34.Txh6+,Ke5 35.Te8+ med mat i to træk.

Flere har klaget til redaktionen over denne opgave. Man har ikke ment, at diagramstillingen var specielt velegnet som opgave, idet flere af ovennævnte bivarianter ikke er helt klare gevinster for mindre ånder end Aljechin.

Da vi kun har modtaget to løsningsforslag, må vi nok give kritikerne ret. Vi vil i fremtiden sørge for, at opgaverne på forsiden har klokkeklare gevinster - også i sidevarianterne!

Slut med al den snak, vinderen blev:

Preben Alstrøm

der nu har en flaske tilgode hos redaktionen.

Dette nummers forsidediagram:

Hvid trækker og vinder klokkeklart i alle varianter! Løsninger bør være redaktionen i hænde inden d. 9/6.

STILLINGEN I VINTERTURNERINGEN

I den øverste klasse er situationen den spændende, at de fire øverst plus Gerner alle kan nå 1. pladsen. Stillingen efter 8. runde (u = udsat parti, h = hængeparti):

1. Torben Kjeldsen $5\frac{1}{2}$, 2. Jesper Kristiansen 5,
3.-4. Leif Hesselberg, Erik Thøgersen $4+u$, 5.-6. Henrik
S.-Nielsen, Gert Werner $3\frac{1}{2}+u$, 7. Gunnar Øe $3+2u$, 8. Jens
V. Pedersen 3, 9. Gerner Carlsson $2\frac{1}{2}+2u+h$, 10. Ole Schwenger
 $1+h$.

I 1. klasse er 1. pladsen allerede afgjort:

1. H. Holstein-Rathlou 7 af 10 (færdigspillet), 2. Preben
Alstrøm 5, 3. Aksel Brink Jensen 4, 4.-5. Claus Lemb, N.H.
Holstein-Rathlou $3\frac{1}{2}+2u$, 6. Victor Sepka 3 af 10 (færdigspil-
let).

Tillykke til H. Holstein-Rathlou!

I 2. klasse er der kamp til det sidste mellem Bing og
Niels Klausen:

1.-2. Sven Bing, Niels Klausen $7+h$, 3. Henrik Høybye $4+u$,
4. Jørgen Drechsel $2\frac{1}{2}+2u$, 5. Martin Skriver $2\frac{1}{2}+u$, 6. Mogens
Andersen 1.

HOLDTURNERINGEN

3. div. gruppe 1:

4. runde

St.S. - Brønshøj: 4 - 4.

(Peter Birk $\frac{1}{2}$, Torben Kj. $\frac{1}{2}$, Gerner 1, Jens Haagen H. $\frac{1}{2}$,
Billing $\frac{1}{2}$, Jens Kr. 0, Jesper $\frac{1}{2}$, Poul Rasmussen $\frac{1}{2}$).

5. runde

Hillerød - St.S.: 5 - 3.

(Palle Henriksen $\frac{1}{2}$, Torben Kj. $\frac{1}{2}$, Gerner 0, Jens Haagen
Hansen $\frac{1}{2}$, Jens Kr. $\frac{1}{2}$, Jesper 1, Jørgen Haagen Hansen 0,
Poul Rasmussen 0).

Av! Hillerød var et bundhold og skulle bankes! Vi begyndte
at ryste af nedrykningsfeber!

Stillingen: 1. Ballerup $22\frac{1}{2}$, 2. KS $21\frac{1}{2}$ 3. Brønshøj 21,
4. St.S. 20, 5. Hillerød 19, 6.-7. Helsingør & Farum $18\frac{1}{2}$,
8. Fr.berg II 17.

Se selv! Kun 2 p. fra en nedrykningsplads!

6. runde

Fr.berg II - St.S.: $3\frac{1}{2}$ - $4\frac{1}{2}$.

(Peter Birk 0, Torben Kj. 1, Gerner 1, Jens Haagen H. $\frac{1}{2}$, Billing 0, Jens Kr. $\frac{1}{2}$, Jesper $\frac{1}{2}$, Poul Rasmussen 1).

7. runde

St.S. - KS: 5 - 3.

(Torben Kj. 0, Gerner 1, Jens Haagen H. $\frac{1}{2}$, Billing 1, Jens Kr. 1, Jesper 1, Jørgen Haagen H. $\frac{1}{2}$, Poul Rasmussen 0).

Hurra! De andre resultater flaskede sig, så 5-3 rakte lige præcis til 2. præmien. Da holdet som helhed har scoret så lidt som +3 kan man forstå, at det har været en meget jævnbyrdig gruppe. Slutstillingen:

1. Ballerup $33\frac{1}{2}$ (op til 2. div.), 2. St.S. $29\frac{1}{2}$, 3. KS 29, 4. Brønshøj 28, 5.-6. Farum & Hillerød 27, 7. Helsingør $26\frac{1}{2}$, 8. Fr.berg II $23\frac{1}{2}$. Nr. 7 og 8 rykker ud.

Undertegnede blev topscorer med $5\frac{1}{2}$ af 7 uden nederlag. Torben fulgte godt med, men tabte i sidste runde. Ligesom Torben opnåede også Gerner og Jens Kr. $4\frac{1}{2}$ af 7.

Jesper Kristiansen.

HOLDTURNERINGEN FORTSAT

Mesterrækken:

4. runde

St.S. II - Tårnby I: 2 - 6.

Uha! Men Tårnby er nedrykkere fra 3. division, så nederlaget var vel ikke helt overraskende.

5. runde

Albertslund I - St.S. II: 4 - 4.

6. runde

St.S. II - Valby I: 5 - 3.

Det lunede. Og det kan betyde, at vi kan blive i rækken på bekostning af Valby. Stillingen i mesterrækken efter 6. runde:

1.-2. Tårnby I & Albertslund I $29\frac{1}{2}$, 3. AS 04 II 29, 4. K 41 II $22\frac{1}{2}+3h$, 5. St.S. II $22\frac{1}{2}$, 6. Allerød I $21\frac{1}{2}$, 7. Valby I 20, 8. Vanløse I $14\frac{1}{2}$.

7. runde

K 41 II - St.S. II: $5\frac{1}{2}$ - $1\frac{1}{2}$ (+ h).

Det var jo ikke mange points, og hængepartiet ser heller ikke ud til at give mere. Men heldigvis er stillingen mellem AS 04 og Valby nøjagtig den samme (med førstnævnte med $5\frac{1}{2}$), så det ser ud til 2. holdet kan snuppe endnu en sæson i mesterrækken.

3. række, gruppe 2:

3. holdet har været i den mest overhængende nedrykningsfare efter at være startet med nogle kedelige nederlag. Men en heldig slutspurt har tilsyneladende været nok til lige præcis at klare skærene:

4. runde

Albertslund III - St.S. III: $4\frac{1}{2}$ - $3\frac{1}{2}$.

5. runde

St.S. III - Brønshøj Sk. I: 4 - 4.

6. runde

Gladsaxe III - St.S. III: $3\frac{1}{2}$ - $4\frac{1}{2}$.

(Første sejr!).

7. runde

St.S. III - Allerød III: 4 - 4.

Og da Glostrup er udtrådt, og dermed automatisk rykker ud, og da både St.S. og Allerød ender på $20\frac{1}{2}$, men St.S. med 4 matchpoints mod 3 til Allerød, så kan vi blive i rækken! Pyha! Det var tæt på!

Jesper Kristiansen

INVITATION TIL MINI-HURTIGTURNERING

over to tirsdage: 21. og 28. april. Turneringens form kommer til at afhænge lidt af deltagelsen, men jeg vil foreslå 8-mandsgrupper + en monradgruppe. Inddelingen i grupper vil ske efter styrkelisten.

Indskud: 10 kr (!).

Præmier: Bliver store i forhold til indskuddet, da klubben spæder op med en pæn sum!

Tilmelding: Gerne før 21/4 telefonisk til Jesper Kristiansen (01 95 70 62), ellers allersenest 21/4 kl. 19.30.

Partiet: 20 min. per parti per mand.

Program: 21/4: 1. runde 20.00 - 20.40

2. - 20.50 - 21.30

3. - 21.40 - 22.20

28/4: 4. runde 19.45 - 20.25

5. - 20.35 - 21.15

6. - 21.25 - 22.05

7. - 22.15 - 22.55.

Lille indskud, store præmier, færdig før kl. 23.00 begge aftener! Vær med!

INVITATION

til St.S. årlige koordinerede turnering. Spilledatoer: Tirsdagene 5/5, 12/5, 19/5, 26/5, 9/6, 16/6 og 23/6, og hængepartier spilles følgende mandage: 11/5, 18/5, 25/5, 1/6, 15/6, 22/6 og evt. torsdag 25/6.

Tilmelding med spillerkort til Jesper Kristiansen, Dalslandsgade 8, D 409, 2300 Kbh. S. senest 24/4.

Deltagere fra St.S. er selvfølgelig selvskrevne til på en eller anden måde at hjælpe til, f.eks. opstilling og afrydning.

Invitationen er også at finde i Skakbladet nr. 3.

FORSLAG TIL BEHANDLING PÅ GENERALFORSAMLINGEN

Forslag til beslutning:

Generalforsamlingen pålægger bestyrelsen snarest at optage forhandling med andre storkøbenhavnske skakklubber med henblik på en sammenslutning.

Resultatet af forhandlingerne forelægges på en ekstraordinær generalforsamling eller senest på næste ordinære generalforsamling.

Motivering:

St.S. har i flere år befundet sig i en dyb krise. Medlemstallet er i de senere år gået tilbage og fremmødet i klubben på almindelige spilledage er forsvindende. Siden 1984 er 1. holdet spillet fra 1. division til 3. division. Der er næsten ingen tilgang af nye spillere og ikke megen udsigt til, at der kommer nogen.

Alt dette er efter min mening ikke kun udtryk for, at vi måske ikke har en meget energisk bestyrelse, og heller ikke enkeltvis er særlig energiske, men er nok så meget begrundet i, at der næppe er befolkningsmæssigt grundlag i Storkøbenhavn for så mange klubber, som der er nu. Specielt har vi problemer med medlemstilgangen fordi studenter ikke mere bor i Storkøbenhavn, men i omegnen, hvor de naturligvis spiller i de lokale klubber.

For at vi ikke hver især skal blive så frustrerede, at vi i endnu højere grad end nu søger til andre klubber, foreslår jeg, at klubben søger sammenslutning med en klub som for eksempel KS, som også er en gammel hæderkronet klub, i et forsøg på trods alt at overleve som en slags enhed.

Kbh. den 3-3-87

(sign.) Jens Haagen Hansen

P.S. Jeg opfordrer kraftigt alle medlemmer til at møde på generalforsamlingen.

*S*KØN SKAK

Jeg holder meget af opgaver og studier med kun få brikker. Det kildrer lidt i sjælen, at fordringen lyder "gevinst!" eller "remis!", når man nemt kan overskue, at det er da fuldstændig umuligt. Se f.eks. diagram 1. Hvid holder remis ved

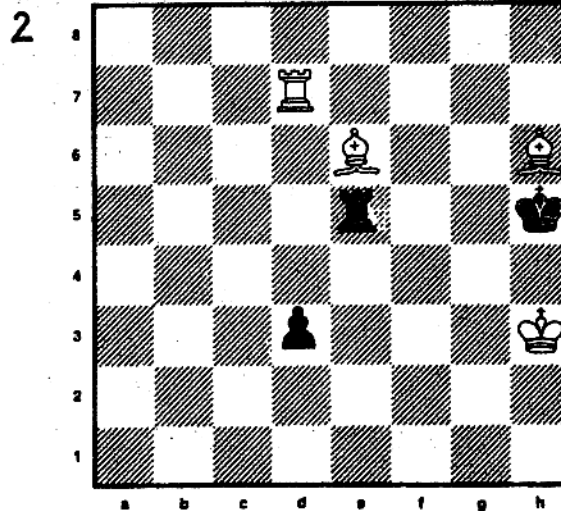
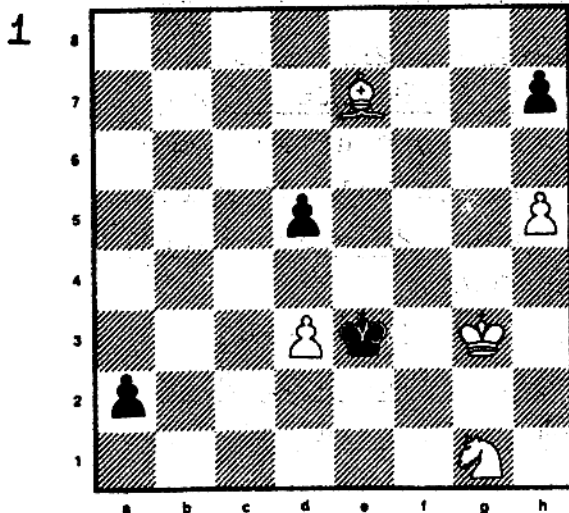

at spille 1.Lf6,d4 2.Sf3,a1D 3.Lxd4+,Dxd4 4.Sxd4,Kxd4 5.Kg4, Kxd3 6.Kg5,Ke4 7.Kh6,Kf5 8.Kxh7,Kf6 - hvid kommer ikke videre. Men hvordan vinder hvid i diagram 1???

Slutspil med tårn og løber mod tårn er remis. Hvordan vinder hvid så i diagram 2, hvor materialetab ikke kan undgås??

Løsningerne kan findes andetsteds i bladet.

Jesper.

Partier

Her er det længe lovede parti med Palle Henriksen:

Hvid: Benny Duun, Glostrup Skakklub.

Sort: Palle Henriksen.

Spillet 4/2 - 86 i klubholdturneringens 1. række, 5. runde.

1.d4,Sf6 2.c4,e6 3.Sc3,c5 4.d5,exd5 5.cxd5,d6 6.e4, g6 7.Sf3,Lg7 8.Le2,o-o 9.o-o,a6 10.a4,Lg4 11.Dc2,Te8 12.Tel,Sbd7 13.Lf4,Dc7 14.h3,Lxf3 15.Lxf3,Te7 16.Te3 Tae8 17.Tael,h6 18.De2,Se5 19.Lxe5,Txe5 20.Dc2,h5.

Hvids 18. og 19. træk var ikke de bedste, og sort arbejder nu på at gøre den hvide løber dårlig. Hertil er h5 meget velegnet idet Lg4 forhindres og der åbnes

mulighed for at spille Lh6, der modvirker f4, hvilket fremgår af fortsættelsen. 21.Td1,Sd7 22.g3,h4 23.g4, T5e7 24.Lg2,Ld4 25.Te2,Se5 26.Kh1,g5 27.Dd2,f6 28.Dc1.

Flere modchancer gav 28.f4 selv om sort efter f.eks. exf4 29.Dxf4,Sf7 nok har fordel, men den hullede sorte kongestilling kan give hvid modchancer. 28.-,Sg6 29.f3, Da5 30.Dc2,b5 31.axb5,axb5 32.T2e1,Db4?

Et sjusket træk, der giver hvid spil i a-linien. Rigtigt var 32.-,Ta8. 33.Tal,Se5 34.Tebl,c4 35.Se2,Le3 36.Ta3,Dc5 37.Ta6,Sd3 38.Tbal?,Sb4 39.Dc3,Sxa6 40.Txa6, Kg7.

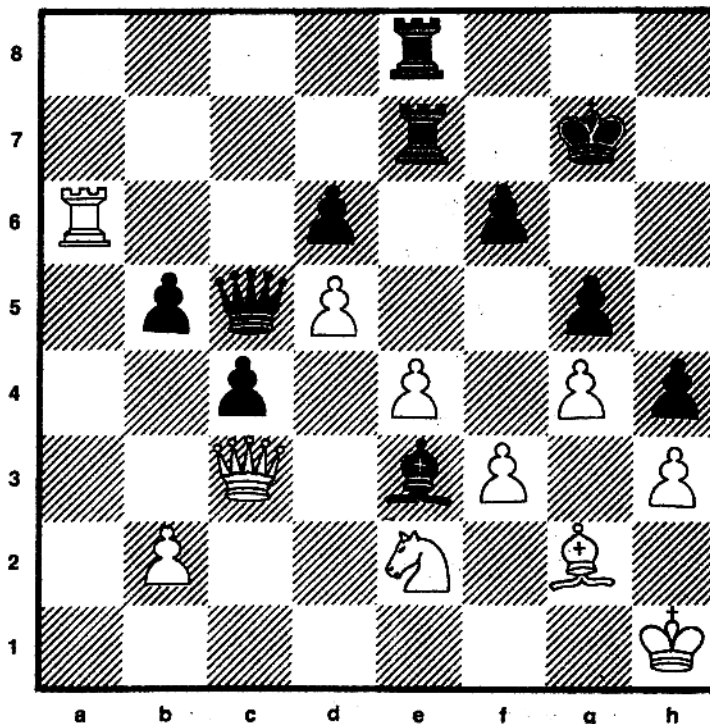

I denne stilling blev der taget hængeparti. Afbrudsstillingen gav mig langt flere problemer end jeg havde regnet med, idet hvid hurtigt vinder 1 eller 2 bønder. De vigtigste varianter jeg fandt frem til ud over partifortsættelsen var følgende:

A. 41.Tc6,b4 42.Dc2,Db5 43.Txd6,Ta8 44.Tc6,Tal+ 45.Kh2,Db8+ 46.d6, og nu ikke 46.-,Td7? 47.e5!, fxe5 48.Df5 og hvid vinder, men 46.-,Da7!! og sort vinder.

B. som A indtil 44.Lf1,Tal 45.Kg2,Da4 46.Dxa4 (46.Dxc4,Dd1-+),Txa4 47.Tc6,c3! 48.bxc3,b3 og vinder.

I partiet fulgte:

41.Tc6,b4 42.Dc2,Db5 43.Txc4,Ta8 44.Lf1,Tal 45.Kg2,Da4
46.b3,Da2 47.Dxa2,Txa2 48.Txb4,Tc7.

Hvis nu 49.Tc4, så 49.-,Txc4 50.bxc4,Tc2 og hvid kan næsten ikke røre sig. Sort kan i ro og mag få sin konge med i spillet og må vinde i længden. I stedet fulgte:
49.f4,Lxf4 50.Kf3,Le5 51.Ke3,T7c2 52.Kd3.

Den hvide konges hårdt tilkæmpede frihed får en brat ende. Slutningen er næsten forceret. 52.-,Td2+ 53.Ke3,
Lf4+ 54.Kf3,Td3+ 55.Kg2,Tg3+ 56.Khl,Te3 57.Sd4,Tel 58.Se6+,
Kh6 59.Sxf4,Textl mat! (0-1)

Kommenteret af Palle Henriksen.

Et parti fra vinterturneringen, spillet 27/1 - 1987. Kom-
menteret af begge spillerne:

Hvid: Leif Hesselberg

Sort: Jesper Kristiansen

Kongeindisk: 1.d4,Sf6 2.c4,g6 3.Sc3,Lg7 4.e4,d6 5.f3

LH: Sämisch-varianten prøver jeg her for første gang.

5.-,o-o 6.Le3,b6 7.Dd2,c5 8.d5,Te8? JK: Det er sikkert en forkert plan at forsøge at bevare den sortfældede løber for enhver pris. Hvad med 8.-,a6 (forbereder e7-e6) med ideen 9.Lh6,Lxh6!? 10.Dxh6,b5 (11.cxb5,e6!) ? 9.Lh6,Lh8?! 10.h4,
e6 11.o-o-o,exd5 12.exd5,a6 13.h5,Sbd7 LH: 13.-,Sxh5 14.Sge2 med ideen g2-g4 giver hvid chancer for bonden. JK: Jeg brød mig ikke om den sorte stilling efter Sxh5: Efter 14.Sge2 bliver jeg vel stille og roligt mast, og efter 14.Txh5 ligner det jo en øjeblikkelig ruin. 14.hxg6,fxg6 LH: Ikke hxg6, da feltet h7 ikke kan forsvares efter g4,Dh2 og Lg5. 15.g4,Se5
16.Lg5,Ta7 17.Le2,Ld7 18.Sh3,b5 19.Tdgl! LH: Ikke slag på b5. Bonden på c4 er ikke vigtig. Nu truer hvid f4-f5. JK: Som sædvanlig når hvid i denne slags stillinger er godt igang på kongefløjen, så er bonden på c4 fuldstændig ligegyldig. 19.-,Sxc4 20.Lxc4,bxc4 21.f4,Db8 22.Lxf6! LH: Nødvendigt, da sort ellers får modspil med Se4. 22.-,Lxf6 23.f5,Lc8 LH: 23.-,Db4!? 24.fxg6,Lxc3 25.gxh7+,Kh8 26.Dxc3+,Dxc3 27.bxc3,Kxh7. JK: Oven i alle ulykkerne for sort er der også tidnød på. 24.fxg6,hxg6 25.Dh6,Tg7 26.Sf4,Lxc3 LH: 26.-,Te3 27.Sxg6 og vinder. 27.bxc3,Te3 28.Kd2,Te4 LH: 28.-,Tf3 29.Tbl,Dc7 30.Dh8+,Kf7 31.Sxg6!,Kxg6 32.Dh5+,Kf6 33.g5+.
29.Sxg6,Txg4 30.Dh8+,Kf7 31.Tbfl+,Kxg6 32.Dh5 mat (1-0).

Dan Sørensen har været godt scorende på mesterrækkeholdet. Han startede med 4 points af 5. Her er et parti fra matchen mod Vanløse. Dan kommenterer selv.

Hvid: Eivind Einersen, Vanløse

Sort: Dan Sørensen

Spillet d. 4/11 - 86.

1.e4,e5 2.Sf3,Sf6 3.f4,d5 4.fxe5,Sxe4 5.d3,Dh4+

Bedre er vel nok 5.-,Sxc3 og 6.-,d4.

6.g3,Sxg3 7.Sf3,Dh5 8.Sxd5,Lg4 9.Lg2,Sxh1 10.Sxc7+,Kd7

Bedre er Kd8.

11.Sxa8,Sc6 12.Kf1? (Le3!), Sd4 14.e6+,Kc8 14.Dd2,Lxf3 15.Df4,

Ld6! 16.Lxf3 (16.Dxd6,Lxg2+ fører forceret til mat), Dxf3+

16.-,Sxf3 17.Dxd6,Dh3+ vinder viser analyser, men jeg foretrak et sikkert slutspil, frem for et spektakulært parti, som eventuelt blev tabt på gulvet.

17.Dxf3,Sxf3 18.Kg2,Sxh2 19.Kxh1,Kb8? 20.exf7,Kxa8 21.Ld2,Sf3

22.Lc3 (22.Tf1,Sxd2 23.Tel,Tb8 24.Te8,Sf3 osv.), Tf8 23.Lxg7,

24.Tf1,Sg5 25.Txf7,Sxf7 26.d4,Kb8 27.Kg2,Sg5 28.Lf6,Lf4 29.c4,

Kc7 30.b4,h5 31.c5,Kc6 32.a4,h4 33.b5,Kd5 34.a5,h3+ 35.Kh1,

Se4 36.Lh4,Kxd4 37.c6,bxc6 38.bxc6,Kd5 39.Lel,Kxc6 opgivet (0-1).

LØSNINGER TIL "SKØN SKAK"

Diagram 1. Studie af W. og M. Platow, 1909. 1.Lf6,d4 2.Se2!

Den kan selvfølgelig ikke slås af sort. Men hvad nu efter 2.-,a1d ? 3.Lxd4+ giver jo kun remis, som vi har set. 3.Scl!!! Sådan et træk går over enhver forstand. Hvad skal man sige, det er bare skønt... Den kan ikke slås: p.g.a. Lg5+. For at forhindre matten på g5 er sort nødsaget til 3.-,Da5 og så følger 4.Lxd4+ og 5.Sb3+ med gevinst af damen og en officer i overvægt.

Diagram 2. Studie af H. Mattison, 1930. 1.Td5!,Txd5 2.Le3!!

Den skønne pointe: Hvid redder løberen, det sorte tårn er i slag og hvid truer med mat på f7. Sort har intet forsvar, f.eks. 2.-,Td6 3.Lf7+,Tg6 4.Kh2! og tårnet går tabt. 2.-,Tg5 3.Lf7+,Kh6 4.Le8! nytter heller ikke. Man ser også, at 2.Le3 er det eneste der fører til gevinst: 2.Lcl?,d2; 2.Le3?,Tf5! 3.Lxf5 pat; 2.Lf4?,Tg5 3.Lf7+,Tg6 4.Kh2,Kg4!.

Jesper.

KALENDER

Marts:

31. kl. 19.30 Sidste runde i Vinterturneringen.

April:

7. kl. 19.30 Almindelig klubaften.

14. Påskelukket.

21. kl. 19.30 Runde 1 - 3 i intern hurtigturnering.
Se invitationen andetsteds i bladet.

28. kl. 19.30 Runde 4 - 7 i intern hurtigturnering.

Maj:

5. kl. 19.00 1. runde i St.S. koordineret turnering.
Se invitationen andetsteds i bladet.
Bemærk starttidspunktet.

11. kl. 19.00 Hængepartier i St.S. koordineret turnering.

12. kl. 19.00 2. runde.

18. kl. 19.00 Hængepartier.

19. kl. 19.00 3. runde.

25. kl. 19.00 Hængepartier.

26. kl. 19.00 4. runde.

Juni:

1. kl. 19.00 Hængepartier.

2. kl. 19.30 Generalforsamling.

9. kl. 19.00 5. runde.

15. kl. 19.00 Hængepartier.

16. kl. 19.00 6. runde.

22. kl. 19.00 Hængepartier.

23. kl. 19.00 7. runde.

25. kl. 19.00 Resterende hængepartier.

BESTYRELSEN

Formand: Gerner Carlsson
Dybendalsvej 23, 2700 Vanløse
01 74 59 47.

Kasserer: H. Holstein-Rathlou
Claus Petersens Alle 29 st., 2650 Hvidovre
01 78 55 40

Øvrige medlemmer:

Ole Schwenger
Holbergsgade 26, 2. 1057 Kbh. K
01 13 38 58

Gunnar Øe
Ndr. Frihavnsgade 19, st. tv., 2100 Kbh. Ø
01 38 12 16

Leif Hesselberg
Kronprinsessegade 44 A, st. th., 1306 Kbh. K
01 32 31 19

Redaktion af St.S. Nyt { Torben Kjeldsen
Rebekkavej 33 st. tv. 2900 Hellerup
01 61 19 94

Jesper Kristiansen
Dalslandsgade 8, D 409, 2300 Kbh. S
01 95 70 62